

輔醫天橋正式開通 感謝各界善心人士支持

我對你們講論了這些事，為使我的喜樂存在你們內，使你們喜樂圓滿無缺。～彼此相愛！（若15:11-12）

鴿子咕咕嚕

在醫療服務中感受重生 實踐騎士精神

募輔專題

社區副院長劉宏輝專訪

輔醫天橋專題

天橋正式開通 感謝各界支持

專科介紹

兒童精密手術守護者-小兒外科

活動快遞

生物醫學冷凍櫃 感謝恩人捐助

立君公益書房揭牌

任顯群醫學教育講堂揭牌

恩人捐助 膝關節手術病患順利復健

醫學院學生臨床關懷教育

輔醫天橋銘版揭牌

暖心報導

志工看輔醫

募款專案

救命止血機需要您的捐助

健康生活系列

阿惠姐的雪Q餅

捐款芳名錄

112年8-12月捐款芳名錄



國內
郵資已付

板橋郵局許可證
板橋字第1970號

目錄

00 鴿子咕咕嚕

在醫療服務中感受重生 實踐騎士精神

02 募輔專題

社區副院長劉宏輝專訪

04 輔醫天橋專題

天橋正式開通 感謝各界支持

06 專科介紹

兒童精密手術守護者 - 小兒外科

08 活動快遞

生物醫學冷凍櫃 感謝恩人捐助

立君公益書房揭牌

任顯群醫學教育講堂揭牌

恩人捐助 膝關節手術病患順利復健

醫學院學生臨床關懷教育

輔醫天橋銘版揭牌

10 暖心報導

志工看輔醫

12 募款專案

救命止血機需要您的捐助 把握手術關鍵時機

13 健康生活系列

阿惠姐的雪Q餅

16 捐款芳名錄

112年8-12月捐款芳名錄



鴿子咕咕嚕

在醫療服務中感受重生 實踐騎士精神

撰文 | 募款室林恆良主任

當我們在醫院時，會有快樂的事嗎？迎接新生命出生時的喜樂、感受到疾病癒後重獲日常的喜樂。在醫院中，這是例行發生，而在有真善美聖教會使命的輔大醫院，我們更清楚這是每天體驗恩寵的機會時刻。在傳統禮儀年中，我們喜樂救恩來臨的「新生」，也喜樂於悔改轉向獲得的「重生」，不僅在儀式中，也讓在醫院的我們，去親自感受而能在醫療服務中隨時回應。

黃瑞仁院長曾說，「輔醫」不僅是在新五泰地區一間多出來的區域醫院，更要展現出其定位的「天主教輔仁大學附設醫院」的使命價值。現今醫護人力的問題，可能已成為社會流行的話題，而黃院長剛上任，就以幸福職場為目標，提出許多穩定人力資源與職場共融方案，同步我

們也更積極走出醫院，如同 Good Samaritan(註：良善的撒瑪黎亞人)主動瞭解、接觸地區居民、里長，藉由一系列活動，增加鄰居朋友們健康生活型態及病識感改善強化。

社區醫療劉宏輝副院長說，我們應朝向「無疆界醫學中心」目標邁進，如何運用目前醫院的醫療能力，再拓展出結合未來溫仔圳醫療規劃，推動社區服務奧林匹克計畫，如何打造院中院，將高齡與兒童照護列入重點。劉副院長引用聖經中這句聖言期勉：「若不是耶和華建造房屋，建造的人就枉然勞力 (Except the LORD build the house, they labour in vain that build it.) 詩篇 127 篇」的確，如同副院長分享，馬爾他醫療騎士團不僅在醫療上的幫助，更提供建置的資源。企盼醫院也能有大大小小騎士的精神，讓所有的思念、行動，以敬畏的心，奮力前行。



▲ 劉宏輝副院長與募款室林恆良主任合影



▲ 劉宏輝副院長(後排左四)參與頂泰山巖慶祝活動，與社區民眾、輔大大傳系學生互動。

募款室訪談-社區副院長劉宏輝

Q 請分享台大雲林分院阿波羅計畫的經驗?

雲林幅員非常廣大，如何讓病人得到好的醫療照顧，就是利用遠距方式。雲林有長青食堂，設置 150-160 個點，我利用食堂設置阿波羅據點，關懷長者健康狀況，透過早期發現早期治療，效果就會好!

以長青食堂為基點，台大醫院雲林分院為終點，中間透過診所，利用遠距串聯，我把這計畫稱為 Houston 阿波羅計畫，把台大雲林分院當做在休士頓的 NASA Center，所有服務的醫師都是阿波羅的醫師。

研究發現參與這些活動的長者們，有一半以上都是高血壓，另外有 70% 的長者握力也很差，雲林地區是農業縣，怎麼可能握力會差呢?

透過每日一蛋改善了握力，連血壓、血糖也進步，病人到急診比例少了 20%，相對的門診的比例增加 20%，顯示出他們對病識感的重視，甚至計畫中還找到四位早期癌症，藉此進行治療。

我親身體驗台灣善的一面，執行這項計畫時其實什麼經費都沒有，當我把理念提出，在醫師族群全部都同意，也有企業家提供測體適能的機器，我非常感謝上帝讓我明白，當你走在正道上，不用擔心，有人會幫忙!



Q 對於塭仔圳的未來計畫?

打造無疆界醫院

來輔大醫院會變成無疆界醫院，所有的精神就是合作 Cooperation、慈悲 Compassion、創新 Innovation，輔大是教會醫院，扶貧愛人的表現，也是真、善、美、聖具體的實踐。

未來新五泰、樹林地區整體人口會破 100 萬，我們需要提供一流的醫療服務，這就是正當的事! 這裡會是醫療人才的搖籃，並且還要邀請新北市政府一起合作，讓居民有安全健康的環境。再來是對國家面臨的高齡和兒童問題，提出健康及福祉的方向與解方! 必須與各方合作，讓企業界進來，將醫院當做一個實驗場域，再把科技帶領到整個台灣!

我們要做無疆界醫院，這要從社區開始，大家一起努力，才會變得更快、更高、更遠、更強壯! 從社區篩檢、健康服務，提升健康知識，到醫院給予好的治療。

一流的團隊，一流的醫院

如何成為一流的醫院? 醫師要多一倍，一半醫師到國外進修，一半留在醫院，一、兩年後再換另一組出國，等買好儀器設備，另一組人也回來，屆時醫院快蓋好，整個是無縫接軌，現在就該執行，但是這是龐大的計畫費用，但是沒關係，剛剛的阿波羅計畫告訴我們，只要走在正道上，不必擔心，上帝會替你解決，一流的醫院能夠做一流的事情。

病人從醫院離開就是到兩個地方，一個是 Home，另一個就是 Nursing Home，會有復健團隊、居家醫療、居家護理做後續追蹤，需要培養一流的照服員，這是我們責任!

我也感謝社區醫學部同事，他們一班班的去做，第一班已經在去年畢業，第二班即將在四月開始，一次培養大約 30-50 位照服員，這些都是我們種子，目前也建立了橘色通道，和長照機構簽約配合，只要有問題，阿波羅計畫就會再次出現!



劉副院長
訪談影片

輔醫天橋 光中行走希望工程

「光中行走」源自輔大在台復校第二任校長羅光總主教的思想，也是對理工人的期許：「讓自己度一個超越的生活，使自己的一生都在光中行走，不要偏離天主的教導」

- 2015
緣起與啟動募款
早期由醫籌處規劃啟動天橋募款，海內外校友熱情響應，美國基金會接力，以侯光華修士為號召，帶動美國校友捐款。
- 2019-2021
工程費用上漲而停頓
校友恩人涓滴累積建橋經費，加上輔大化學系校友-和泰企業黃南光董事長的慨捐半數的餘款，才使工程款到位。然而 2019 年 COVID-19 疫情後，面臨缺工、原物料上漲等問題，工程費增加一倍，建橋構想幾乎停擺。在江漢聲校長堅持、董事會支持下繼續努力，江校長並多方奔走，使工程順利完成招標。
- 2021.9.29
開工動土典禮
邀請江漢聲校長、王水深院長與和泰企業黃南光董事長參加開工動土典禮，預定 2023 年底完工。天橋也象徵生命臍帶，使輔仁大學和輔大醫院緊密連結，從醫學教育到臨床服務做整合。
- 2021
施工進度
打地基、立橋墩、包帷幕
- 2022.1.12
舉行上梁儀式
邀請校院長官與和泰企業黃南光董事長到場一同見證、祈福。
- 2022.7.28
為天橋最後一哩路募款
醫院號召醫護同仁、社區民眾一同出力，舉辦「騎騎飛翔 愛心串聯」單車活動，為天橋最後一哩路募款。
- 2023.2.14
完成上梁工程
天橋上梁工程於 2 月 14 日凌晨順利完成，看著大樑在夜裡緩緩升空，甚是感動，這是重要的里程碑，也象徵結構體即將完成，期許天橋工程如期完工，完美呈現在大家面前。
- 2023.11
天橋工程餘款全數到位
天橋工程款原本還差相當大的數額，經江校長和醫院募款團隊的努力，輔大經濟系校友勇源基金會陳致遠董事長慨然答應補足，終於夢想成真。
- 2023.12.8
天橋竣工
天橋長 77 公尺，寬 4.5 公尺，從輔大醫院三樓銜接輔大醫學院四樓，外貌宏偉，內部雅緻，幾經波折，終於在 2023 年年底竣工。輔大醫院的成立很重要一部份來自募款，天橋更是以捐款人的愛心所搭建，感謝各界善意，感恩有您。



▲ 天橋捐款銘版已全數製作完成，歡迎捐款恩人蒞臨參觀

輔醫天橋正式開通 感謝各界善心人士支持

輔醫天橋在眾多愛心捐款人的支持下，終於在今年三月一日正式開通，捐款銘版也全數製作完成，歡迎捐款恩人蒞臨參觀，募款室也準備一套天橋記事本與紀念杯墊致贈天橋捐款人，期盼透過這愛心，延伸成更多的祝福。

再次獻上我們的感恩。



天橋銘版揭牌影片



▲ 天橋記事本



▲ 天橋紀念杯墊





兒童精密手術守護者 - 小兒外科

今年三月初，輔大醫院來了一位懷孕第三胎的女士。由於妊娠毒血症（子癇前症）的影響，需早產下體重僅有 1180 克的早產兒。然而，由於早產兒的器官功能尚未完全發育，導致了壞死性腸炎，伴隨著腸穿孔併腹膜炎。

緊急在輔醫進行一項非常複雜的手術，這也是輔醫首例早產兒手術。在手術過程中，由小兒外科蔡煥文主任使用小號的成人器械完成了這項極具挑戰的手術。其實這已經是醫學中心等級的技術。

早產兒要健康存活，通常需要面臨五個關卡，包括心臟動脈導管是否閉合，二是有肺高壓，三是壞死性腸炎，四是腦出血，最後是視網膜病變。只有通過這五個階段，他們才能繼續開啟他們的人生。



目前，全台灣執行小兒外科手術的醫師幾乎不到 60 位，這是因為小兒外科的訓練時間比其他外科還要長兩年。加上現今社會少子化，造成全台大量缺乏小兒外科醫師。如今，輔大醫院也有專門的小兒外科守護著有需要的新生兒、早產兒及幼兒們。

我們急需適合幼小孩童和早產兒的相關儀器設備。期盼透過您的愛心支持，能夠為這些嬰幼兒在接受小兒外科手術時提供合適大小的器械與設備，更加精準及更加安全的完成精密手術。

請支持促進小兒外科醫療發展基金，讓我們共同為幼小生命的健康發展努力。



小兒外科
線上捐款



▲ 早產兒因壞死性腸炎，伴隨著腸穿孔併腹膜炎，經手術處理順利脫離危險

活動快遞

生物醫學冷凍櫃 感謝恩人捐助

感謝各界善心人士的愛心捐款，上期募輔 VOL.4 的募款專案 - 生物醫學冷凍櫃已順利募集 200 萬元，透過新添購的冷凍櫃，手術室醫護同仁可以使用機器取代以往的人工敲冰，不但大幅提升效率又可以保護到護理同仁的手，避免同仁們受傷害。



傳遞愛與分享 立君公益書房揭牌

輔仁大學全球校友會鄭時寧會長以雙親之名成立「立君公益書房」，營造出溫暖且兼具實用性的多功能會議室，醫護同仁也主動分享書籍，豐富書香空間，也是紓壓放鬆的小空間。



立君公益書房優化工程 109 年 10 月底完工，於 112 年 12 月 18 日辦理揭牌儀式，學姊期盼傳遞愛與分享，進一步創造溫暖而豐富的公益空間，陪伴院內同仁一同成長茁壯。

任顯群醫學教育講堂揭牌 孕育專業醫療人才

輔大醫院於 112 年 12 月 28 日舉辦任顯群醫學教育講堂揭牌祈福典禮，該講堂以輔大校友任治平女士之父，故任顯群先生命名，捐款支持講堂整建工程，同時為感念先父對台灣經濟財政的貢獻，藉此優質的學習環境，增進輔大、輔醫之合作永續卓越，期望能藉輔大及輔醫培養更多具專業的醫學人才，意義深遠。



恩人捐助 幫助膝關節手術病患順利復健

11A 病房護理師正在為膝關節手術病患進行復健 (CPM)，將病患膝蓋與小腿放置於連續式被動關節訓練器上，幫助病患膝關節運動，為出院作準備。

護理師提到，膝蓋的復健有一個特定的角度，有了機器輔助會讓病患更輕鬆，通常術後復健一天 2 次，每次約 30 分鐘到 1 小時，有些病患也會要求多做一點，希望趕快好起來。再次感謝恩人捐助，幫助膝關節手術病患順利復健。



輔醫未來的盼望 醫學院學生臨床關懷教育

輔大醫學院大二學生其中一學期的必修課程是到醫院做臨床關懷教育實習，也是醫學院首次結合臨床牧靈關懷教育，醫學院葉炳強院長認為培養一名醫生不單單是學習醫學專業，更重要的是醫者醫心，學習同理、傾聽、接納。

由本院院牧部主任洪萬六神父及關懷師等人協助課程帶領，提升醫學生深刻體驗及學習臨床關懷，期待未來輔大醫學系的醫學生們，各個不僅僅是頂尖的醫學醫治者，更是充滿愛心的關懷者。

天橋銘版揭牌 校友黃南光董事長、陳致遠執行長全力支持

輔大醫院於 1 月 15 日舉辦天橋銘版揭牌典禮，天橋連接輔大醫院及輔大醫學院，不僅在病人醫療照護深具效率，更保護醫護人員的交通安全，在輔大校友黃南光率旗下旭日教育基金會、嘉宜社會福利基金會、海墾社會福利基金會及校友勇源基金會執行長陳致遠的資金協助下，促成地區居民守護與醫療教育實務傳承。



隱藏版一線精兵-志工隊 透過志工看輔醫



訪談 志工副隊長 江昆澤
整理募款室 陳莉琪

志工在醫院扮演一個很重要的角色，有點像是中間人，連接民眾與醫院的扶手，當第一次來到醫院找不到診間或檢查室的民眾，第一個想到可以詢問的對象就是志工，而志工的態度和回應，也代表著一家醫院的另一種門面及第一印象。

我之前住迴龍，得知這裡新成立一家醫院，剛好孩子需要就醫，於是選擇來輔大醫院，當我走進來時，就覺得特別溫馨，沒有看病等候時的壓力，心想剛成立的醫院應該缺志工，便詢問並留了資料，沒想到這一等就等了兩年，因緣際會我已搬到大溪，某天突然接到電話，說目前有缺志工，當下其實心裡有掙扎，因為畢竟有一段路程，但最後還是決定要來！

我在 19 歲時，因為自發性的腦出血，造成右手癱瘓，當時家庭狀況不好，慶幸

不用手術，可以透過血管慢慢吸收，但是半癱狀況，復健之路很難走，心理壓力非常大，求學、求職之路不順遂，我看盡人情冷暖！後來透過一些苦力工作，也順便



▲ 副隊長江昆澤固定於大廳服務需要的民眾

慢慢訓練手，現在有比較好，但無法恢復像正常人一樣，只能領身障手冊，但我心裡很感謝那時有創世基金會的補助。

所以我現在能做的就盡量做，回饋社會，以前我們是手心向上，現在有能力就手心向下，這也是我要做志工的原因之一。在這邊其實我享受其中！我做志工服務兩年左右，目前擔任志工副隊長，負責大廳，在第一線直接面對民眾的地方，許多民眾對輔大醫院普遍的印象都很好，一走進來讓人感到很溫暖，醫生也都很優秀。輔醫也因著天主教信仰，志工都有一致的服務方向，就帶給民眾良好的感受，來服務時也都非常開心，氣氛很好。

當然在這裡也看到許多故事，有一次看到精神狀況不佳的大姊，她在大廳一直大叫、吐口水、亂做一些不正常行為，主要是因為大姊已經十幾天沒有睡覺了，她的先生不但扶著助行器走路，還要邊推大姊去看診，先生自己本身就有痛風疾病，不



▲ 前志工隊長-周善行教授(前輔大副校長)

良於行，當下氣到想拿助行器打大姊，邊說乾脆讓妳死一死好了！當下趕緊協助帶去看精神科，醫生為她開藥，再請他們轉院，尋求精神病房做詳細醫療處置。

另一個故事是從旁聽到的，一位大姊和朋友聊天，說到她女兒是名洗腎患者，本來在恩主公看的好好的，後來因為醫生關係轉來輔大，她變得好累好累，舟車勞頓加上照顧，讓她嚷嚷說著女兒還沒有死，她自己就想先去死，這些都是真實發生的故事，也讓我們感嘆當生活壓力與現實需要相抵觸時，人的心態都會轉變，我自己本身生病的路程也滿長，更能體會病人無助時的心情與需要。

從我志工角度來看，病人需要有硬體與軟體兩部分，硬體部分包含未來成立醫學中心，有更多精密儀器設備與醫療資源，讓他們可以得到更多更完善的治療與妥善的照顧；軟體部分就是持續做輔醫的核心價值-敬天愛人、視病猶親，這也是我很喜歡的一句話！相信輔醫有大家的支持會越來越好！



募款專案

救命止血機需要您的捐助 把握手術關鍵時機

一位急診車禍的40歲脛骨骨折病患，想在本院接受手術治療，但開刀房手術眾多，止血機需求量大、調度頻繁，以至於開刀房之間多了等待的時間...

據新北市統計，去年12月底因交通事故死亡的前三名地區，分別為五股、泰山、三重，另外車流量高的新莊地區，死亡車禍中正路最多。

位於車禍事故頻繁的區域，輔大醫院時常收到車禍事故進來的病患，多數為骨折或肢體創傷，為這類病患進行手術時，

需透過電動止血機輔助肢端流血暫時阻斷，讓醫生開刀更順暢。

現行開刀房的止血機 Tourniquet 數量不足，若多間手術同時進行，常會耗時等待止血機，而影響手術室的運行，若有充足的止血機，就能避免這樣的事情反覆發生，讓病人能更及時接受手術，不至於拖延到治療的關鍵時機。

期盼您愛心捐贈電動止血機一台30萬，需求量共3台，一同支援醫護同仁提升手術品質。



線上捐款

指定捐贈促進骨科手術品質發展基金 - 電動止血機



▲ 開刀房手術眾多，止血機需求量大、調度頻繁，以至於開刀房之間多了等待的時間...

手作蔓越莓雪Q餅

輔醫清潔阿姨 阿惠姐

人物介紹

一位神奇的阿姨的斜槓人生，不僅僅是清潔達人，擅長手作各樣點心、糕餅類，也是一位園藝大師，許多植物到她手中都會神奇活過來！讓我們一起來學學阿惠姐的手作點心吧！

材料

福樂園型餅乾	450 克
奶粉	100 克
棉花糖	400 克
蔓越莓	200 克
安佳奶油	80 克



作法

- 1 使用平底不沾鍋，開小火
- 2 放奶油融化，再放棉花糖軟化之
- 3 放奶粉攪拌均勻即可關火
- 4 放入蔓越莓和攪碎的餅乾攪和成團
- 5 鋪在鐵盤子裡
- 6 冷卻後再自行依適合大小切塊



捐款人姓名	<input type="checkbox"/> 不公佈姓名	稱謂	<input type="checkbox"/> 先生 <input type="checkbox"/> 女士
收據抬頭	<input type="checkbox"/> 同捐款人姓名		身分證字號
聯絡電話	(室內)	(手機)	填寫身分證字號者，將協助個人捐款資料上傳國稅局綜合所得稅系統
通訊地址	□□□		
電子信箱			
捐款金額	單次捐款：新台幣_____元整		
	定期捐款：每月捐_____元整。自____年____月起至____年____月止		
小額捐款	<input type="checkbox"/> 很會裝環保購物袋 (2,000 元/個) _____個 <input type="checkbox"/> 隨便坐口袋型野餐墊(2,000 元/個) _____個 <input type="checkbox"/> 歐豪年及李奇茂大師紀念酒(特價 3,000 元/瓶) _____瓶 *紀念酒為馬祖八八坑道陳年高粱		
			
命名捐款	<input type="checkbox"/> 祈願牆專案(2,000 元/片) _____片 <input type="checkbox"/> 候診顯示器(30,000 元/單位) _____單位 <input type="checkbox"/> 複合式手術房(50,000 元/單位) _____單位		
	留名(可與收據捐款抬頭不同)		
捐款用途	<input type="checkbox"/> 促進骨科手術品質發展基金 - 電動止血機 <input type="checkbox"/> 促進小兒外科醫療發展基金 <input type="checkbox"/> 醫療急難救助暨社會服務基金(社工室) <input type="checkbox"/> 不指定用途捐款 <input type="checkbox"/> 牧靈基金及貧困病患生活補助(院牧部) <input type="checkbox"/> 其他_____基金		
信用卡捐款	信用卡卡號：_____ - _____ - _____ - _____ 有效期限：_____月西元_____年 持卡人簽名：_____ *異動資料、調整金額，敬請來電告知。		
支票捐款	<input type="checkbox"/> 台幣支票抬頭「輔仁大學學校財團法人輔仁大學附設醫院」 *請填妥本單連同支票寄交輔仁大學附設醫院募款室		
銀行匯款	<input type="checkbox"/> 匯入「台新銀行建北分行」· 銀行代碼「812」· 帳號 2068-10-0009169-1 戶名「輔仁大學學校財團法人輔仁大學附設醫院」 *銀行因個資法無法提供匯款人資訊，匯款後請協助來電告知匯款資訊		
現金	<input type="checkbox"/> 請聯絡募款室 (02)8512-8888 #21832~21835		

欲瞭解更多醫院命名空間認捐相關訊息或任何捐款問題

請洽募款室 (02)8512-8888 #21832~21835

我們必當竭誠為您服務！



輔仁大學附設醫院募款室
 聯絡人：張小姐、陳小姐
 傳真：(02)2905-3470
 地址：243 新北市泰山區貴子路 69 號

洽詢專線：(02)8512-8888 #21832~21835
 E-mail：d00043@mail.fju.edu.tw
 網址：http://www.hospital.fju.edu.tw



線上信用卡捐款



長期徵稿小啟

1. 歡迎您投稿，文章內容不限，不論是在輔醫就醫、想感謝的醫生或者您的溫馨故事、文章創作、食譜推薦等等。
2. 內文字數約 1000-1500 字內，採 E-mail 投稿，請寄到 d01392@mail.fju.edu.tw
3. 文章內容與圖片以自行創作為佳，若有取材處請註明清楚，並經原著作權者同意。
4. 來稿圖片請以彩色為主，並能附上詳細圖說。
5. 經投稿視同授權刊載，並包含刪改權。
6. 如經刊登將贈與小禮物做為致謝。

98-04-43-04	50403490	郵政劃撥	儲蓄存款單	輔仁大學學校財團法人輔仁大學附設醫院
收款帳號	金額	拾萬	拾萬	元
通訊欄(限填本款項用途)	姓名	地址	電話	主管：
<input type="checkbox"/> 促進骨科手術品質發展基金 - 電動止血機 <input type="checkbox"/> 促進小兒外科醫療發展基金 <input type="checkbox"/> 不指定用途捐款	姓名：□□□□-□□□□ 地址：□□□□-□□□□ 電話：□□□□-□□□□	<input type="checkbox"/> 本人存款 <input type="checkbox"/> 他人存款	收據帳號戶名 存款金額 電腦紀錄 經辦局收款章戳	經辦局收款章戳 虛線內備供機器印錄用請勿填寫

劃撥單



本院通過 重度級急救責任醫院

輔大醫院經衛福部評定，成為『重度級急救責任醫院』，包括下列五大項，都能使病人獲得完整照護，輔醫團隊將持續推動全人照護宗旨，精進急重症醫療救護品質。

評定效期113/1/1-116/12/31



急重症醫療



急性腦中風醫療

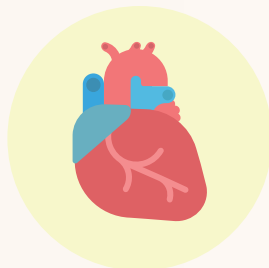

急性冠心症醫療



緊急外傷醫療



高危險妊娠及
新生兒醫療



免費五癌篩檢

凡符合大腸癌、乳癌、子宮頸癌、口腔癌之癌篩條件，請持健保 IC 卡至二樓癌篩櫃台，凡符合肺癌家族史或重度吸菸史條件者，請聯繫 **王個管師** (專線：0905-302-243)



大腸癌・糞便潛血檢查

50 至未滿 75 歲民衆，每 2 年 1 次。

無痛大腸鏡計畫・免費無痛大腸鏡檢查費用!!!

歡迎符合資格的民衆，攜帶證明文件洽詢二樓癌篩櫃台

設籍新北市 50 歲至未滿 75 歲之中低、低收入戶、原住民或身心障礙者，自 111 年 10 月 1 日起經預防保健糞便潛血檢查為有效陽性個案並以無痛大腸鏡檢查完成確診者。



乳癌

・乳房 X 光攝影檢查

45-69 歲婦女以及 40-44 歲二等血親內曾罹患乳癌之婦女，每 2 年 1 次。



子宮頸癌

・子宮頸抹片檢查

30 歲以上婦女，建議每 3 年 1 次。



肺癌

・肺部低劑量電腦斷層掃描檢查 (LDCT)

- (1) 具肺癌家族史 ▶ 50 至 74 歲男性或 45 至 74 歲女性，且其父母、子女或兄弟姊妹經診斷為肺癌之民衆。
- (2) 具重度吸菸史 ▶ 50 至 74 歲吸菸史達 30 包一年以上或戒菸未達 15 年之重度吸菸者。
- (3) 每 2 年 1 次

以上若有吸菸情形，應同意接受戒菸服務



口腔癌

・口腔黏膜檢查

30 歲以上有嚼檳榔 (含已戒檳榔) 或吸菸者、18 歲以上有嚼檳榔 (含已戒檳榔) 原住民，每 2 年 1 次。